

Status per utgangen av September

Nøkkelparametere

| | | September | Endring fra 2020 |
|--------------------|--------------------|----------------|------------------|
| Laks | Biomasse | 819 000 tonn | 3 % |
| | Eksportert kvantum | 156 000 tonn | 22 % |
| | Eksport verdi | 7 800 mill. kr | 30 % |
| | Utsatt fisk | 45,7 mill. | 5 % |
| | Fôrforbruk | 236 000 tonn | 5 % |
| | Ørret | Biomasse | 40 000 tonn |
| Eksportert kvantum | | 8 200 tonn | -8 % |
| Eksport verdi | | 420 mill. kr | 15 % |
| Utsatt fisk | | 2,5 mill. | -43 % |
| Fôrforbruk | | 11 000 tonn | -8 % |
| Temperatur | | 12,0 °C | -0,7 |



Om Månedrapporten

Akvafakta Måned er en rapport som publiseres månedlig. Rapporten vil tilgjengeliggjøre data som beskriver produksjonssituasjon til norsk havbruk. Den er ikke tenkt å være en analyse av produksjons- og markedssituasjonen, men være en faktabasert oppsummering av tilgjengelig informasjon. Analyser av produksjons- og markedssituasjonen er ivarettatt av flere andre institusjoner og selskaper.

Som navnet tilsier vil rapporten inneholde primært informasjon som oppdateres månedlig. Informasjon om pris, eksport og fôromsetning som oppdateres ukentlig, publiseres i Akvakakta uke. Rapporten har forsøkt å inkludere mest mulig av verdikjeden. Som en konsekvens av at det både er mer informasjon om laks, og at laks er den klart dominante arten i norsk havbruk, vil laks være hovedfokuset i rapporten.

Rapporten er tenkt holdt i et fast format, hvor det er lett å kjenne seg igjen fra en måned til en annen. Men i en etableringsfase vil vi på bakgrunn av egne erfaringer og innspill fra brukere av rapporten bruke litt tid til å utvikle dette formatet. Dette vil være en avveining mellom hvilke informasjon som er tilgjengelig, hvor relevant informasjonen er og omfanget på rapporten.

Det er et mål å være mest mulig konsekvent i begrepsbruk, og layout for å gjøre det lettest mulig å bruke rapporten. Merk at;

- "Ørret" blir benyttet for arten Regnbue ørret
- Vektangivelse er gitt i Rund Vekt hvis ikke annet er angitt
- Eksportpriser refererer til FOB (Free On Board): For definisjon se:
<http://www.iccwbo.org/incoterms/preambles/pdf/FOB.pdf>

Er det kommentarer eller innspill til rapporten, så send disse til jag@sjomatnorge.no. Det gjelder også hvis det er et ønske om å stå på distribusjonslisten.



Innhold

| | |
|----------------------------------|----|
| Nøkkelparametere | 1 |
| Om Månedrapporten | 2 |
| Innhold | 3 |
| Produksjonsstatus | 4 |
| Settefisk | 4 |
| Utsett | 4 |
| Beholdning laks | 5 |
| Beholdning med ørret | 6 |
| Fôrforbruk | 7 |
| Slaktet kvantum | 8 |
| Produksjonsforhold | 9 |
| Temperatur | 9 |
| Eksport | 10 |
| Eksport fra Norge | 10 |
| Laks | 10 |
| Ørret | 11 |
| Land | 12 |
| Prisutvikling | 13 |
| Pris til oppdretter - laks | 13 |
| Eksportpris laks | 14 |
| Eksportpris ørret | 14 |
| Vektutvikling | 15 |



Produksjonsstatus

Settefisk

Utsett

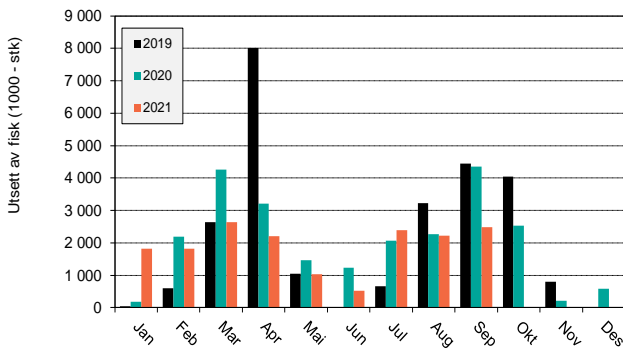

Figur 1 Utsett av ørret

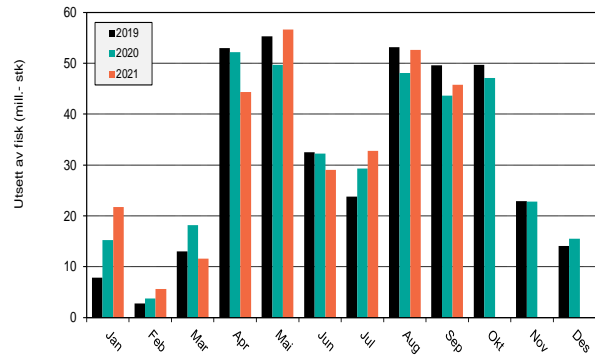

Figur 2 Utsett av laks

Tabell 1 Antall fisk utsatt. Oppgitt som millioner fisk

| | 2020 | | 2021 | | Endring | |
|--------------|------|-----------|------|-----------|---------|-----------|
| | Sep | Jan - Sep | Sep | Jan - Sep | Sep | Jan - Sep |
| Laks | 43,6 | 292,2 | 45,7 | 300,1 | 5 % | 3 % |
| Ørret | 4,4 | 21,2 | 2,5 | 17,1 | -43 % | -19 % |



Beholdning laks

Tabell 2 Beholdningsstall laks de siste to måneder

| siste dag Aug 2020 | | | | siste dag Aug 2021 | | | | Endring | | |
|-------------------------|----------------|------------|----------------|--------------------|----------------|------------|----------------|------------|------------|------------|
| Generasjon | Antall | Vekt | Biomasse | Generasjon | Antall | Vekt | Biomasse | Antall | Vekt | Biomasse |
| 018G | 2 000 | 4,0 | 8 000 | 019G | 1 000 | 5,6 | 5 000 | -58 % | 38 % | -42 % |
| 019G | 214 000 | 2,7 | 588 000 | 020G | 211 000 | 2,9 | 616 000 | -1 % | 6 % | 5 % |
| 020G | 238 900 | 0,7 | 163 000 | 021G | 245 000 | 0,7 | 175 200 | 2 % | 5 % | 7 % |
| Total beholdning | 455 000 | 1,7 | 760 000 | | 457 000 | 1,7 | 796 000 | 0 % | 4 % | 5 % |

| siste dag Sep 2020 | | | | siste dag Sep 2021 | | | | Endring | | |
|-------------------------|----------------|------------|----------------|--------------------|----------------|------------|----------------|------------|------------|------------|
| Generasjon | Antall | Vekt | Biomasse | Generasjon | Antall | Vekt | Biomasse | Antall | Vekt | Biomasse |
| 018G | - | 2,9 | 1 000 | 019G | - | 9,5 | - | -96 % | 227 % | -88 % |
| 019G | 181 000 | 3,1 | 552 000 | 020G | 174 000 | 3,2 | 563 000 | -3 % | 6 % | 2 % |
| 020G | 278 900 | 0,9 | 241 000 | 021G | 286 000 | 0,9 | 255 500 | 3 % | 3 % | 6 % |
| Total beholdning | 460 000 | 1,7 | 795 000 | | 461 000 | 1,8 | 819 000 | 0 % | 3 % | 3 % |

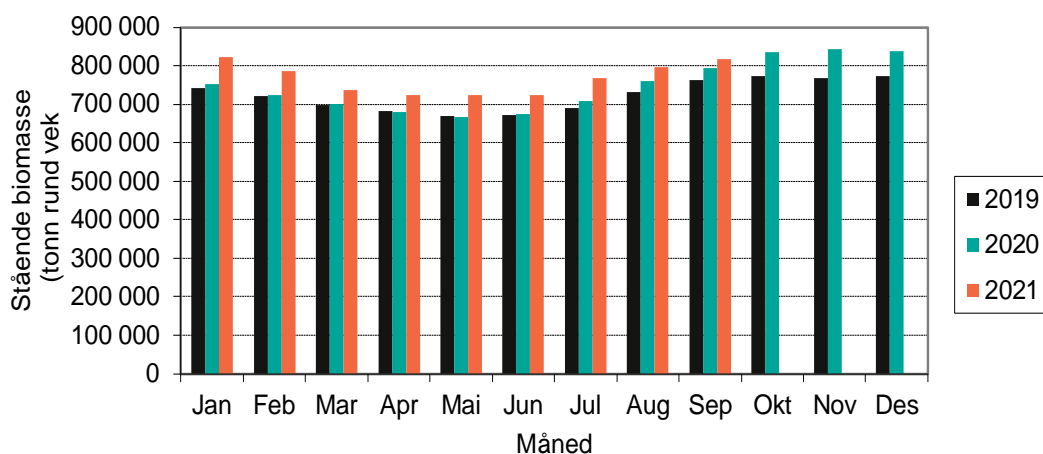

Figur 3 Stående biomasse med laks tre siste år.

Tabell 3 Antallsbalanse for laks

| Generasjon | 2019 | 2020 | Generasjon | 2020 | 2021 | Endring | 1 år i sjøen | 0 år i sjøen |
|----------------------------|---------|---------|----------------------------|---------|---------|-------------------|--------------|--------------|
| Beholdning aug 2020 | 214 000 | 239 000 | Beholdning aug 2021 | 211 000 | 245 000 | Beholdning | -1 % | 2 % |
| Døde | 2 700 | 1 600 | Døde | 2 700 | 1 500 | Døde | -3 % | -4 % |
| Rømt | 0 | 0 | Rømt | 0 | 0 | Rømt | - | - |
| Annet svinn | 100 | 0 | Annet svinn | 0 | 400 | Annet svinn | -80 % | - |
| Slaktet | 28 800 | 100 | Slaktet | 33 100 | 400 | Slaktet | 15 % | 374 % |
| Utkast | 300 | 0 | Utkast | 300 | 0 | Utkast | 5 % | -14 % |
| Beholdning sep 2020 | 181 000 | 279 000 | Beholdning sep 2021 | 174 000 | 286 000 | Beholdning | -4 % | 3 % |
| Slaktekvantum | 130 400 | 200 | Slaktekvantum | 160 100 | 800 | Slaktekvantum | 23 % | 252 % |
| Snittvekt | 4,53 | 2,74 | Snittvekt | 4,84 | 2,03 | Snittvekt | 7 % | -26 % |



Beholdning med ørret

Tabell 4 Beholdningstill ørret de siste to måneder

| siste dag Aug 2020 | | | | siste dag Aug 2021 | | | | Endring | | |
|-------------------------|---------------|------------|---------------|--------------------|---------------|------------|---------------|--------------|-------------|-------------|
| Generasjon | Antall | Vekt | Biomasse | Generasjon | Antall | Vekt | Biomasse | Antall | Vekt | Biomasse |
| 019G | 10 000 | 2,7 | 27 000 | 020G | 9 000 | 3,2 | 27 000 | -16 % | 18 % | 0 % |
| 020G | 14 000 | 1,1 | 15 000 | 021G | 12 000 | 1,1 | 13 400 | -13 % | 3 % | -10 % |
| Total beholdning | 24 000 | 1,7 | 42 000 | | 21 000 | 2,0 | 41 000 | -14 % | 13 % | -3 % |

| siste dag Sep 2020 | | | | siste dag Sep 2021 | | | | Endring | | |
|-------------------------|---------------|------------|---------------|--------------------|---------------|------------|---------------|--------------|-------------|-------------|
| Generasjon | Antall | Vekt | Biomasse | Generasjon | Antall | Vekt | Biomasse | Antall | Vekt | Biomasse |
| 019G | 8 000 | 2,8 | 21 000 | 020G | 6 000 | 3,4 | 22 000 | -15 % | 21 % | 3 % |
| 020G | 18 000 | 1,1 | 19 000 | 021G | 14 000 | 1,2 | 17 600 | -19 % | 12 % | -9 % |
| Total beholdning | 25 000 | 1,6 | 41 000 | | 21 000 | 1,9 | 40 000 | -17 % | 19 % | -2 % |

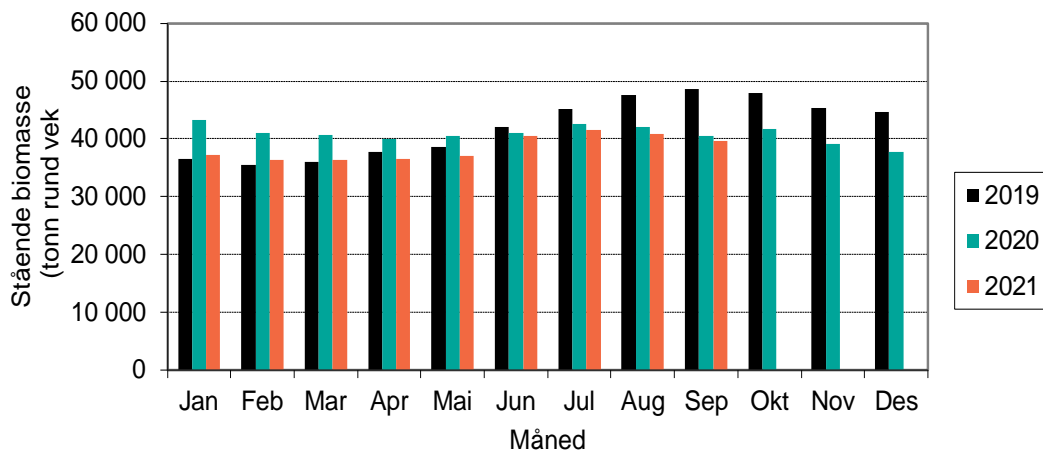

Figur 4 Stående biomasse med ørret tre siste år.

Tabell 5 Antallsbalanse for ørret

| Generasjon | 2019 | 2020 | Generasjon | 2020 | 2021 | Endring | 2 år i sjøen | 1 år i sjøen |
|----------------------------|--------|--------|----------------------------|-------|--------|-------------------|--------------|--------------|
| Beholdning aug 2020 | 10 000 | 14 000 | Beholdning aug 2021 | 9 000 | 12 000 | Beholdning | -16 % | -13 % |
| Døde | 100 | 100 | Døde | 200 | 100 | Døde | 31 % | -25 % |
| Rømt | 0 | 0 | Rømt | 0 | 0 | Rømt | 0 % | 0 % |
| Annet svinn | 0 | 0 | Annet svinn | 0 | 0 | Annet svinn | -99 % | -49 % |
| Slaktet | 2 200 | 100 | Slaktet | 1 900 | 0 | Slaktet | -13 % | -92 % |
| Utkast | 0 | 0 | Utkast | 0 | 0 | Utkast | -30 % | -32 % |
| Beholdning sep 2020 | 8 000 | 18 000 | Beholdning sep 2021 | 6 000 | 14 000 | Beholdning | -25 % | -22 % |
| Slaktekvantum | 8 900 | 300 | Slaktekvantum | 8 400 | 0 | Slaktekvantum | -5 % | -95 % |
| Snittvekt | 4,01 | 3,65 | Snittvekt | 4,38 | 2,51 | Snittvekt | 9 % | -31 % |



Fôrforbruk

Tabell 6 Registrert fôrforbruk og omsatt fôr siste måned, samt akkumulert så langt i år. Tall oppgitt i 1 000 kg

| | Registrert forbruk | | | Omsatt |
|----------------|--------------------|--------|-----------|---------------|
| | Laks | Ørret | Totalt | Laks og ørret |
| 2020 Sep | 224 000 | 12 000 | 236 000 | 231 000 |
| 2021 Sep | 236 000 | 11 000 | 247 000 | 237 000 |
| Differanse | 5 % | -8 % | 5 % | 3 % |
| Jan - Sep 2020 | 1 303 000 | 98 000 | 1 401 000 | 1 357 000 |
| Jan - Sep 2021 | 1 390 000 | 90 000 | 1 480 000 | 1 443 000 |
| Differanse | 7 % | -8 % | 6 % | 6 % |

Registrert fôrforbruk baserer seg på tall fra Havbruksdata, mens omsetningstallene er tall fra de norske fôrproduzentene på omsatt fôr til produksjon av laks og ørret i sjø.

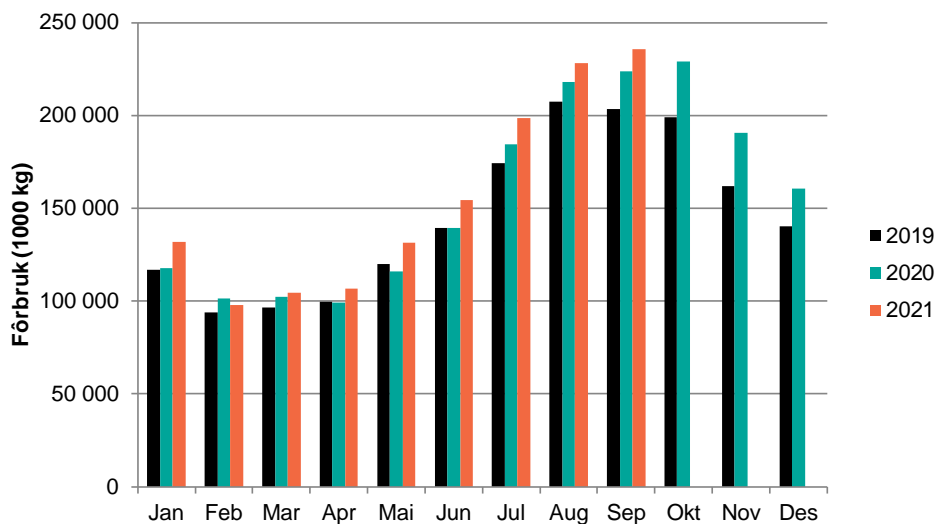

Figur 5 Registrert fôrforbruk til laks (1 000 kg)

Tabell 7 Registrert omsatt fôr siste år år. Tall oppgitt i 1 000 kg.

| Måned | Settefisk ferskvann | Pellet til matfisk 2,5-7,0mm | Pellet til matfisk >8mm | Sum fôr til laksefisk | Annet fiskefôr bl.a. marint | Totalt fiskefôr salg |
|----------------------|---------------------|------------------------------|-------------------------|-----------------------|-----------------------------|----------------------|
| Januar | 3 500 -14 % | 28 900 -13 % | 98 600 18 % | 131 000 8 % | 400 23 % | 131 300 8 % |
| Februar | 3 300 -4 % | 21 900 -14 % | 73 500 4 % | 98 800 -1 % | 300 17 % | 99 100 0 % |
| Mars | 4 700 11 % | 25 200 -13 % | 80 900 -1 % | 110 800 -4 % | 500 29 % | 111 200 -4 % |
| April | 3 900 7 % | 30 400 -7 % | 82 700 8 % | 117 100 3 % | 400 -13 % | 117 400 3 % |
| Mai | 3 600 11 % | 37 900 4 % | 99 300 25 % | 140 800 18 % | 600 60 % | 141 400 18 % |
| Juni | 4 900 18 % | 47 100 3 % | 126 400 17 % | 178 300 13 % | 500 24 % | 178 900 13 % |
| Juli | 4 800 -8 % | 64 300 8 % | 145 100 6 % | 214 200 7 % | 600 15 % | 214 700 7 % |
| August | 4 700 -7 % | 72 600 0 % | 170 600 9 % | 247 900 6 % | 500 14 % | 248 400 6 % |
| September | 4 700 -19 % | 63 400 -5 % | 173 900 6 % | 242 100 2 % | 600 6 % | 242 700 2 % |
| Oktober | | | | | | |
| November | | | | | | |
| Desember | | | | | | |
| Sum: | 50 600 | 538 600 | 1 394 800 | 1 983 900 | 5 200 | 1 989 100 |
| Endring 21/20 | -2 % | -2 % | 10 % | 6 % | 18 % | 6 % |



Slaktet kvantum

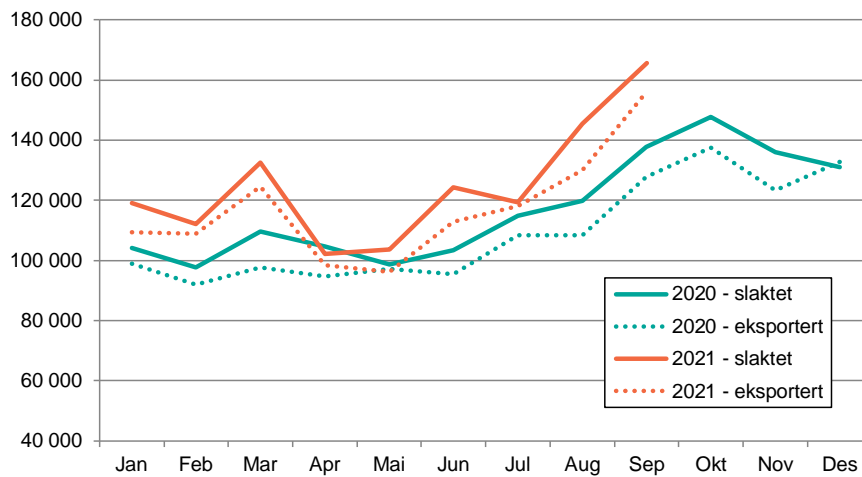

Figur 6 Slaktet og eksportert kvantum av laks (Kilde: Sjømat Norge, Sjømatrådet)

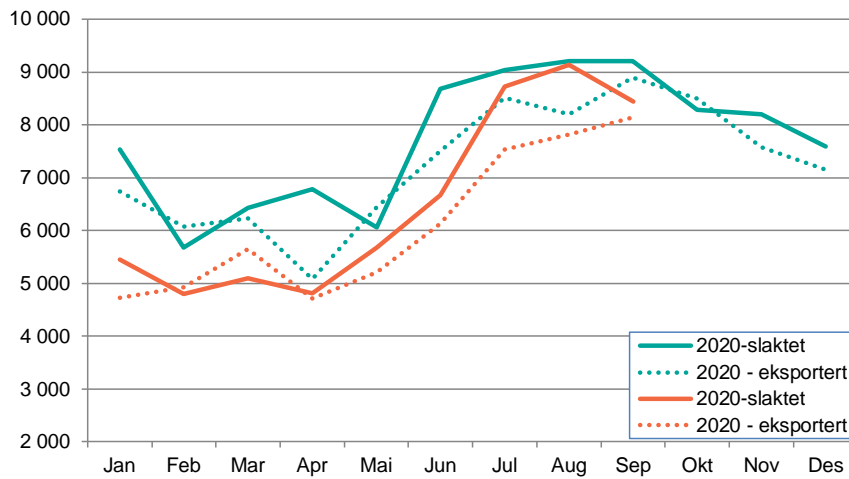

Figur 7 Slaktet og eksportert kvantum av ørret (Kilde: Sjømat Norge, Sjømatrådet)



Produksjonsforhold

Temperatur

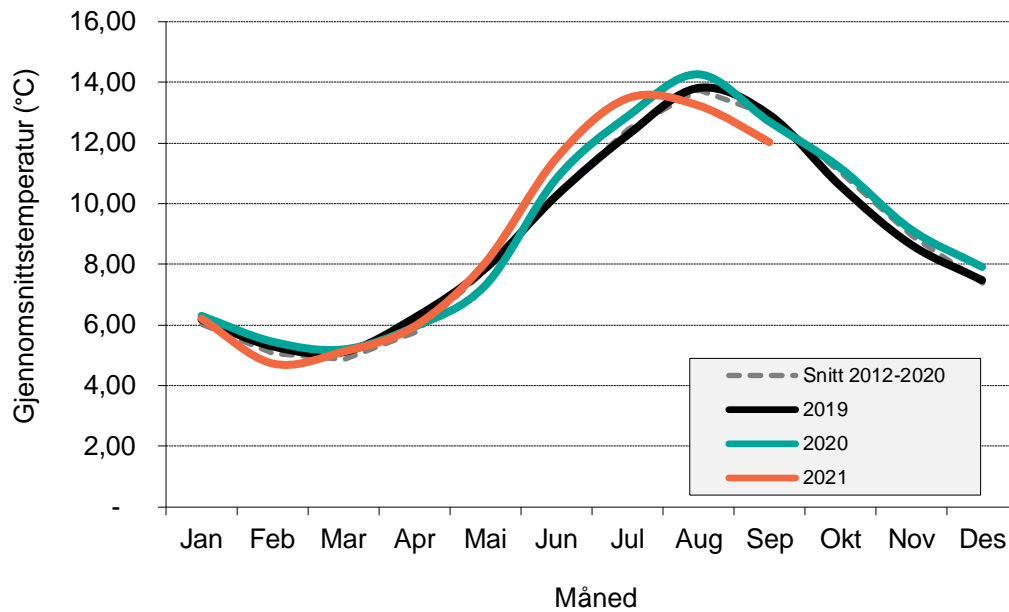

Figur 8 Gjennomsnittstemperaturen på lokalitetene

Gjennomsnittstemperaturen i september var 12,02 °C, mot et snitt i perioden 2012 - 2020 på 12,91°C

Temperatur i september

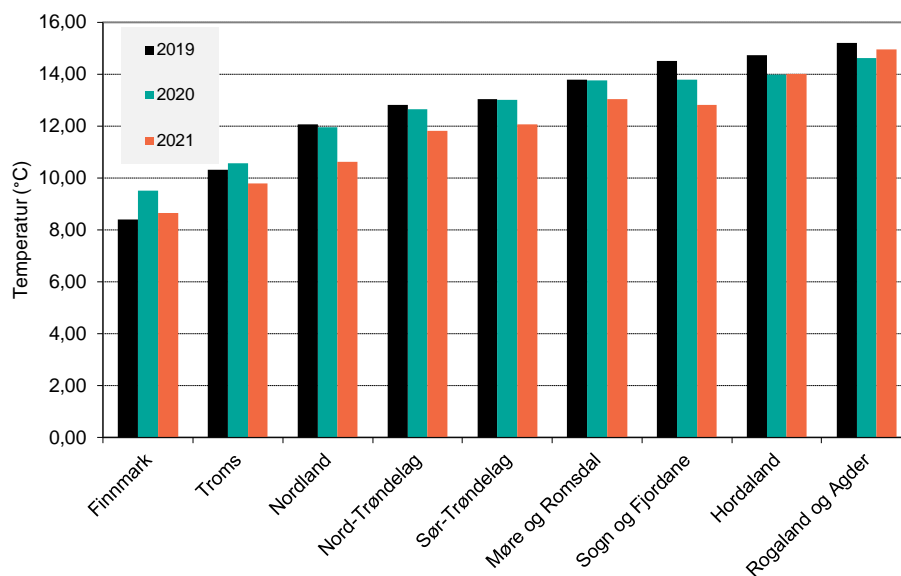

Figur 9 Gjennomsnittstemperaturen på lokaliteter i de ulike fylkene sist måned



Eksport

Eksport fra Norge

Aldri før har norsk sjømateksport hatt en høyere verdi etter årets ni første måneder. Hittil i år er det eksportert sjømat for 84,7 milliarder kroner, noe som tilsvarer en verdivekst på 10 prosent, eller 7,9 milliarder kroner, målt mot samme periode i fjor.

En gradvis gjenåpning av markedene har gitt et løft i etterspørselen etter norsk sjømat. Fra et fall i eksporten i begynnelsen av året ser vi en voldsom vekst i tredje kvartal. Dette er tidenes sterkeste kvartalsresultat, og nå tyder alt på at 2021 blir et rekordår for norsk sjømateksport. (Kilde Norges sjømatråd).

Laks

- Norge eksporterte 912 000 tonn laks for 56,9 milliarder kroner i årets ni første måneder
- Volumet økte med 14 prosent
- Verdien økte med 5,1 milliarder kroner, eller 10 prosent, sammenlignet med samme periode i fjor
- Gjennomsnittsprisen for fersk hel laks hittil i år er på 57,81 kroner, ned 3 prosent fra samme tid i fjor
- Polen, Frankrike og Danmark har vært største mottakere av norsk laks.

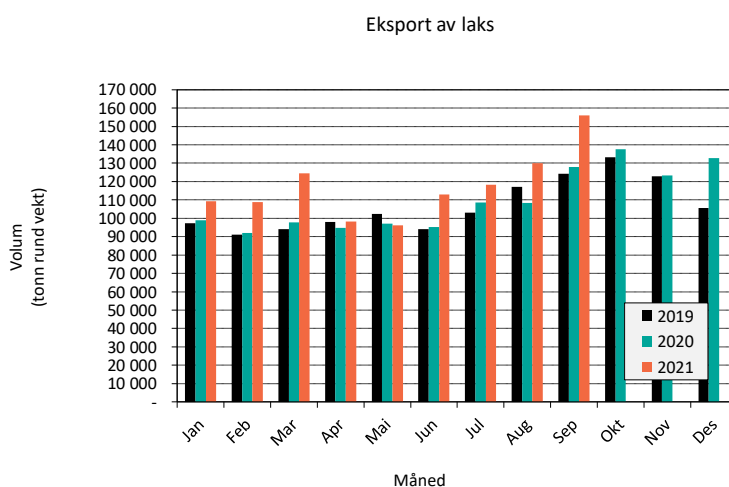

| Laks Tonn rund vekt | 2020 | | 2021 | | Endring 2018-2019 |
|------------------------|--------------------|--------------|--------------------|--------------|----------------------|
| | Januar - September | | Januar - September | | |
| EU27 | 695 743 | 76 % | 767 119 | 73 % | 10 % |
| Japan | 29 575 | 3 % | 34 824 | 3 % | 18 % |
| Kina og Hong Kong | 24 147 | 3 % | 35 123 | 3 % | 45 % |
| Øvrige Asia | 86 178 | 9 % | 106 873 | 10 % | 24 % |
| Resten | 83 434 | 9 % | 109 254 | 10 % | 31 % |
| Totalt | 920 272 | 100 % | 1 054 287 | 100 % | 14,6 % |
| Totalt minus EU | 224 529 | 24 % | 287 169 | 27 % | 28 % |

Kilde: SSB, Sjømatrådet

| Laks Verdi i 1.000 nok | 2020 | | 2021 | | Endring 2018-2019 |
|---------------------------|--------------------|--------------|--------------------|--------------|----------------------|
| | Januar - September | | Januar - September | | |
| EU27 | 37 285 464 | 72 % | 39 539 457 | 69 % | 6 % |
| Japan | 1 865 454 | 4 % | 1 955 929 | 3 % | 5 % |
| Kina og Hong Kong | 1 484 732 | 3 % | 2 166 670 | 4 % | 46 % |
| Øvrige Asia | 5 368 845 | 10 % | 6 328 392 | 11 % | 18 % |
| Resten | 5 681 707 | 11 % | 6 775 702 | 12 % | 19 % |
| Totalt | 51 845 463 | 100 % | 56 909 453 | 100 % | 9,8 % |

Kilde: SSB, Sjømatrådet



Ørret

- Norge eksporterte 44 400 tonn ørret for 2,8 milliarder kroner i årets første ni måneder
- Volumet falt med 16 prosent
- Verdien falt med 76 millioner kroner, eller 3 prosent, sammenlignet med samme periode i fjor
- Hviterussland, Ukraina og USA og har vært største markeder for norsk ørret

Ørretproduksjonen er lavere enn i 2020, og det har resultert i fallende eksportvolum så langt i år. Prisstigningen har imidlertid ført til at eksportverdien for ørret nesten er på samme nivå som i fjor

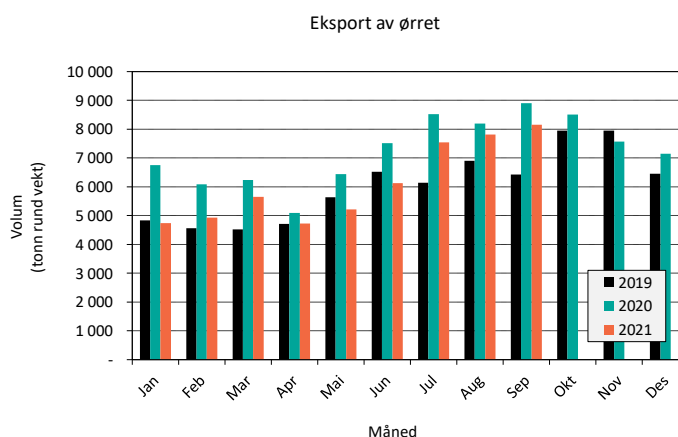

| Ørret | 2020 | | 2021 | | Endring 2018-2019 |
|-------------------|--------------------|--------------|--------------------|--------------|----------------------|
| | Januar - September | | Januar - September | | |
| Tonn rund vekt | | | | | |
| EU27 | 19 172 | 30 % | 11 509 | 21 % | -40 % |
| Japan | 4 027 | 6 % | 5 080 | 9 % | 26 % |
| Kina og Hong Kong | 996 | 2 % | 1 085 | 2 % | 9 % |
| Øvrige Asia | 13 460 | 21 % | 10 389 | 19 % | -23 % |
| Resten | 25 850 | 41 % | 26 379 | 48 % | 2 % |
| Totalt | 63 722 | 100 % | 54 879 | 100 % | -14 % |

Kilde: SSB, Sjømatrådet

| Ørret | 2020 | | 2021 | | Endring 2018-2019 |
|-------------------|--------------------|--------------|--------------------|--------------|----------------------|
| | Januar - September | | Januar - September | | |
| Verdi i 1.000 nok | | | | | |
| EU27 | 770 847 | 27 % | 536 421 | 19 % | -30 % |
| Japan | 219 400 | 8 % | 274 042 | 10 % | 25 % |
| Kina og Hong Kong | 44 636 | 2 % | 53 690 | 2 % | 20 % |
| Øvrige Asia | 640 654 | 22 % | 565 092 | 20 % | -12 % |
| Resten | 1 160 790 | 41 % | 1 312 284 | 47 % | 13 % |
| Totalt | 2 860 853 | 100 % | 2 785 255 | 100 % | -3 % |

Kilde: SSB, Sjømatrådet



Land

Tabell 8 Eksport fordelt på land. Kvantum angitt i 1 000 kg rundvekt, og verdi 1 000 NOK. (Kilde: Sjømatrådet)

| Hovedmarked | land | Eksport september 2021 | | | | Eksport januar - september 2021 | | | | |
|---------------------------------|------------------------------|------------------------|----------------|------------------|------------------|---------------------------------|------------------|-------------------|-------------------|-------------|
| | | Rund vekt | Endring % | Verdi | Endring % | Rund vekt | Endring % | Verdi | Endring % | |
| EU27 | Polen | 27 490 | 15 % | 1 214 125 | 24 % | 160 291 | 9 % | 7 493 031 | 5 % | |
| | Danmark | 16 659 | 20 % | 778 890 | 38 % | 93 338 | 11 % | 4 600 219 | 9 % | |
| | Frankrike | 13 929 | 22 % | 689 815 | 26 % | 93 556 | 11 % | 5 020 867 | 4 % | |
| | Nederland | 10 822 | 26 % | 528 546 | 31 % | 73 108 | 23 % | 3 849 946 | 17 % | |
| | Spania | 9 538 | 29 % | 483 982 | 35 % | 71 617 | 19 % | 3 900 346 | 15 % | |
| | Italia | 7 417 | 19 % | 358 292 | 25 % | 55 103 | 26 % | 3 005 434 | 24 % | |
| | Storbritannia | 6 976 | 6 % | 349 641 | 8 % | 46 964 | -9 % | 2 501 044 | -14 % | |
| | Tyskland | 5 329 | -2 % | 266 056 | 2 % | 38 024 | 3 % | 2 068 112 | -3 % | |
| | Litauen | 5 331 | 21 % | 246 269 | 27 % | 32 560 | 10 % | 1 613 375 | 5 % | |
| | Sverige | 4 443 | -5 % | 241 399 | 1 % | 35 281 | 3 % | 2 021 071 | 2 % | |
| | Finland | 3 556 | 15 % | 154 709 | 26 % | 24 370 | 2 % | 1 210 727 | 3 % | |
| | Portugal | 1 308 | 24 % | 63 854 | 21 % | 9 763 | 4 % | 539 642 | 1 % | |
| Belgia | 958 | -2 % | 51 364 | -12 % | 9 132 | 2 % | 527 295 | -8 % | | |
| EU27 Totalt | | 117 474 | 17 % | 5 592 933 | 24 % | 767 119 | 10 % | 39 539 457 | 6 % | |
| Japan | Japan | 4 466 | 30 % | 241 847 | 26 % | 34 824 | 18 % | 1 955 929 | 5 % | |
| Japan Totalt | | 4 466 | 30 % | 241 847 | 26 % | 34 824 | 18 % | 1 955 929 | 5 % | |
| Kina og Hong Kong | Kina | 2 075 | 94 % | 163 149 | 176 % | 23 618 | 68 % | 1 484 380 | 77 % | |
| | Hongkong Sar | 1 233 | 26 % | 70 844 | 30 % | 11 505 | 14 % | 682 291 | 6 % | |
| Kina og Hong Kong Totalt | | 3 309 | 61 % | 233 994 | 106 % | 35 123 | 45 % | 2 166 670 | 46 % | |
| Øvrige Asia | Sør-Korea | 4 243 | 36 % | 248 847 | 31 % | 32 916 | 32 % | 2 083 928 | 26 % | |
| | Israel | 2 442 | 10 % | 139 239 | 16 % | 17 297 | 9 % | 1 051 111 | 10 % | |
| | Thailand | 2 191 | 76 % | 112 546 | 80 % | 14 874 | 46 % | 853 313 | 36 % | |
| | Taiwan | 1 639 | 78 % | 91 033 | 93 % | 12 721 | 33 % | 722 643 | 24 % | |
| | Singapore | 875 | 35 % | 44 869 | 53 % | 6 270 | 9 % | 352 261 | 5 % | |
| | De Forente Arabiske Emirater | 828 | 19 % | 40 735 | 39 % | 5 773 | 7 % | 308 498 | 2 % | |
| | Saudi-Arabia | 816 | 27 % | 42 907 | 47 % | 4 970 | 13 % | 279 266 | 6 % | |
| | Vietnam | 620 | 4 % | 36 364 | 0 % | 5 587 | 9 % | 343 057 | -6 % | |
| | Qatar | 127 | -3 % | 5 808 | 7 % | 950 | 9 % | 49 705 | 5 % | |
| | Kuwait | 116 | 18 % | 10 192 | 99 % | 863 | 10 % | 56 872 | 10 % | |
| Resten | | 6 992 | 14 % | 491 839 | 18 % | 58 445 | 20 % | 4 058 970 | 8 % | |
| Resten | Ukraina | 4 162 | 129 % | 186 159 | 171 % | 19 396 | 64 % | 914 888 | 68 % | |
| | Kasakhstan | 1 093 | 135 % | 61 376 | 148 % | 5 677 | 72 % | 297 880 | 66 % | |
| | Tyrkia | 983 | 107 % | 43 181 | 137 % | 4 998 | 68 % | 240 121 | 61 % | |
| | Hviterussland | 445 | 13 % | 20 949 | 34 % | 2 311 | -5 % | 110 014 | 5 % | |
| | Sør-Afrika | 395 | 10 % | 20 191 | 18 % | 2 853 | 19 % | 155 692 | 12 % | |
| | Australia | 449 | 54 % | 29 250 | 54 % | 3 170 | 4 % | 206 942 | -3 % | |
| | Egypt | 328 | -9 % | 18 665 | 6 % | 1 776 | 62 % | 100 805 | 68 % | |
| | Canada | 387 | 125 % | 32 109 | 111 % | 3 038 | 59 % | 240 134 | 45 % | |
| | Sveits | 253 | 30 % | 18 066 | 47 % | 2 356 | 19 % | 162 627 | 14 % | |
| | Serbia | 219 | 20 % | 10 528 | 32 % | 1 487 | 11 % | 76 621 | 9 % | |
| | Marokko | 228 | 98 % | 10 737 | 124 % | 1 530 | 59 % | 81 347 | 58 % | |
| | Resten Totalt | | 16 325 | 46 % | 966 371 | 48 % | 109 254 | 31 % | 6 775 702 | 19 % |
| | Totalsum | | 156 099 | 22 % | 7 840 962 | 30 % | 1 054 287 | 15 % | 56 909 453 | 10 % |



Prisutvikling

Pris til oppdretter - laks

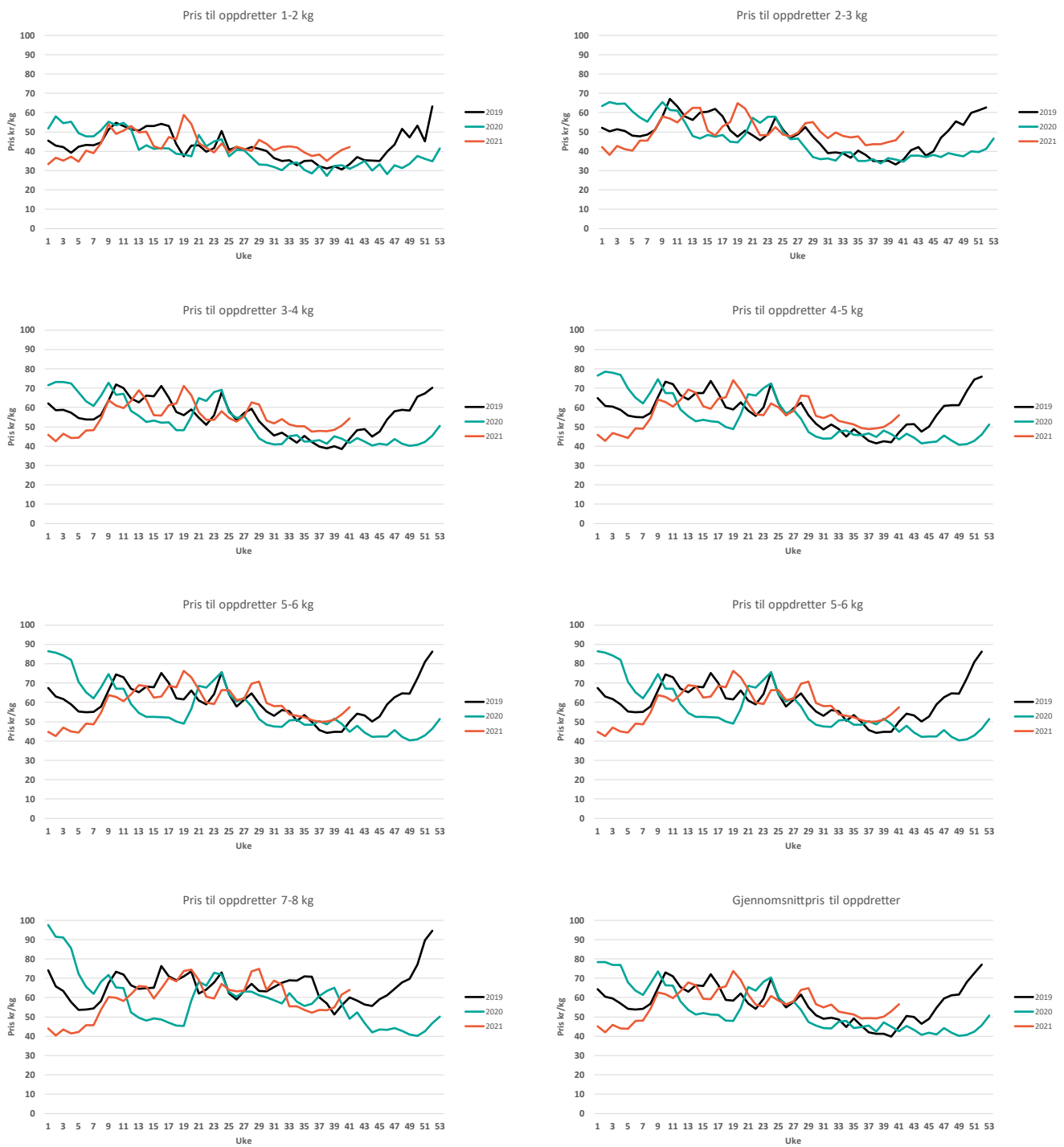

Figur 10 Figur prisutvikling til oppdretter (FCA Oslo) (Kilde: Nasdaq, Sjømat Norge)



Eksportpris laks

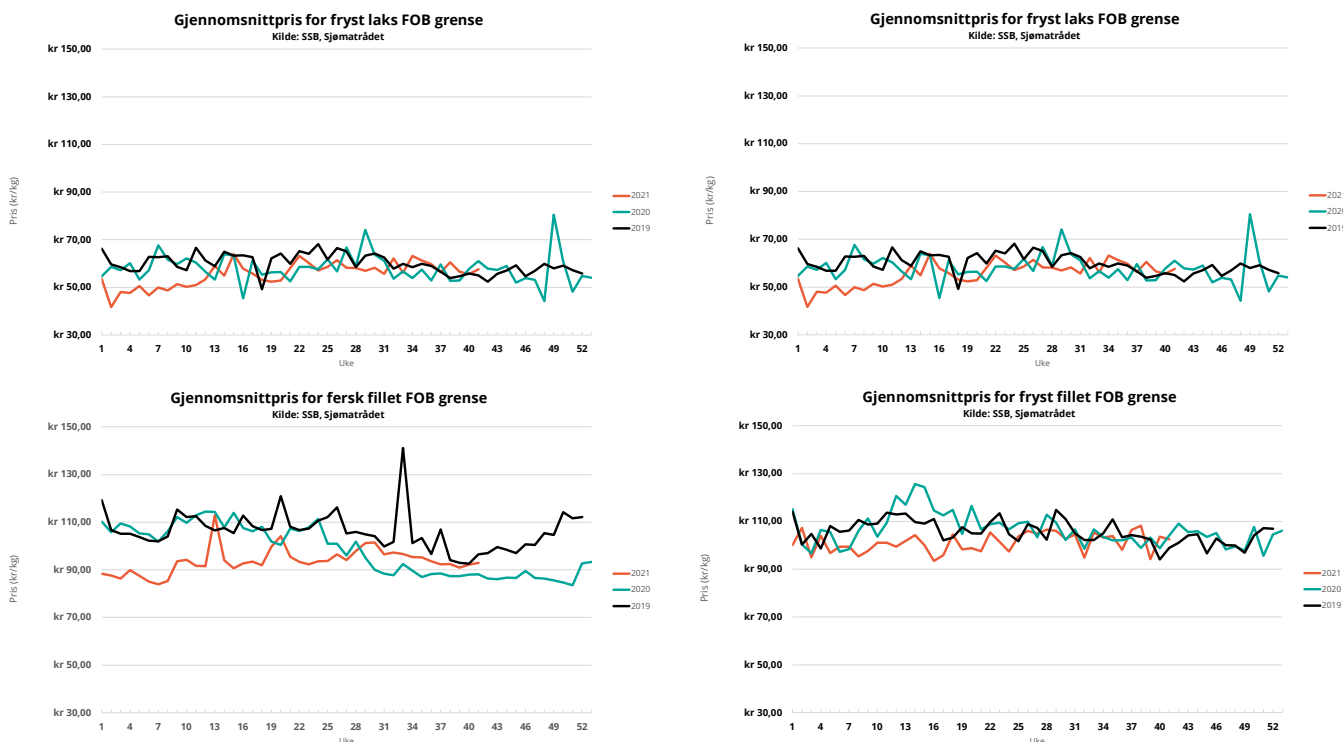

Figur 11 Eksport på ulike produkter av laks (FOB NOK) (Kilde: Sjømatrådet)

Eksportpris ørret



Figur 12 Eksport på ulike produkter av ørret (FOB NOK) (Kilde: Sjømatrådet)



Vektutvikling

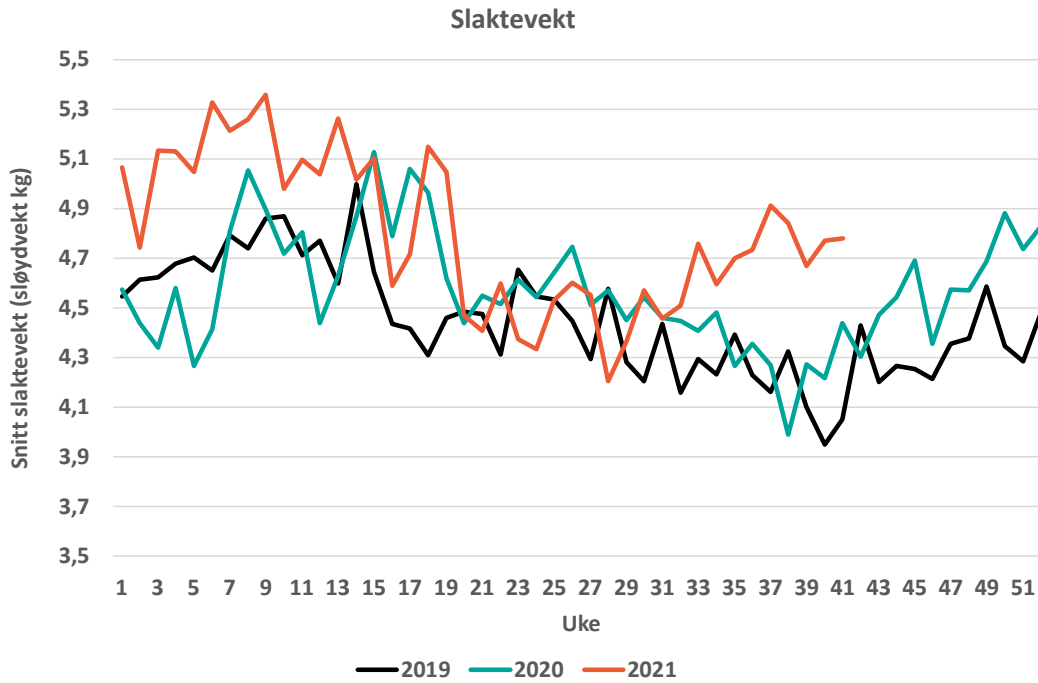

Figur 13 Slaktevekt (Sløyd vekt i kg) Kilde: SjømatNorge / Nasdaq

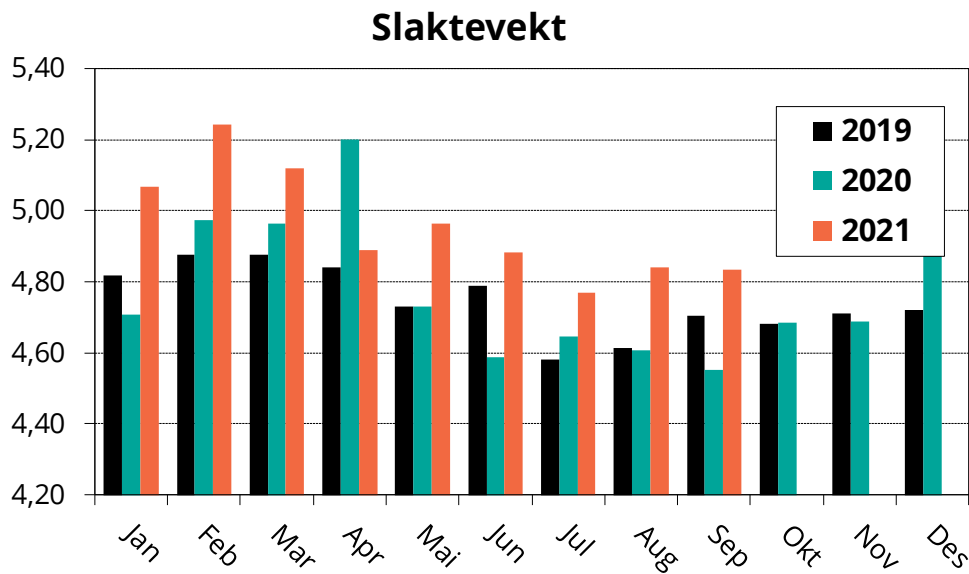

Figur 14 Slaktevekt laks (Rund vekt) Kilde: Sjømat Norge