

Status per utgangen av

August

Nøkkelparametere

| | | August | Endring fra 2019 |
|--------------------|--------------------|----------------|------------------|
| Laks | Biomasse | 761 000 tonn | 4 % |
| | Eksportert kvantum | 109 000 tonn | -7 % |
| | Eksport verdi | 5 300 mill. kr | -13 % |
| | Utsatt fisk | 48,0 mill. | -10 % |
| | Fôrforbruk | 218 000 tonn | 5 % |
| | Ørret | Biomasse | 42 000 tonn |
| Eksportert kvantum | | 8 300 tonn | 20 % |
| Eksport verdi | | 330 mill. kr | 2 % |
| Utsatt fisk | | 2,3 mill. | -30 % |
| Fôrforbruk | | 13 000 tonn | -13 % |
| Temperatur | | 14,3 °C | 0,5 |



Om Månedrapporten

Akvafakta Måned er en rapport som publiseres månedlig. Rapporten vil tilgjengeliggjøre data som beskriver produksjonssituasjon til norsk havbruk. Den er ikke tenkt å være en analyse av produksjons- og markedssituasjonen, men være en faktabasert oppsummering av tilgjengelig informasjon. Analyser av produksjons- og markedssituasjonen er ivarettatt av flere andre institusjoner og selskaper.

Som navnet tilsier vil rapporten inneholde primært informasjon som oppdateres månedlig. Informasjon om pris, eksport og fôromsetning som oppdateres ukentlig, publiseres i Akvafakta uke. Rapporten har forsøkt å inkludere mest mulig av verdikjeden. Som en konsekvens av at det både er mer informasjon om laks, og at laks er den klart dominante arten i norsk havbruk, vil laks være hovedfokuset i rapporten.

Rapporten er tenkt holdt i et fast format, hvor det er lett å kjenne seg igjen fra en måned til en annen. Men i en etableringsfase vil vi på bakgrunn av egne erfaringer og innspill fra brukere av rapporten bruke litt tid til å utvikle dette formatet. Dette vil være en avveining mellom hvilke informasjon som er tilgjengelig, hvor relevant informasjonen er og omfanget på rapporten.

Det er et mål å være mest mulig konsekvent i begrepsbruk, og layout for å gjøre det lettest mulig å bruke rapporten. Merk at;

- "Ørret" blir benyttet for arten Regnbue ørret
- Vektangivelse er gitt i Rund Vekt hvis ikke annet er angitt
- Eksportpriser refererer til FOB (Free On Board): For definisjon se:
<http://www.iccwbo.org/incoterms/preambles/pdf/FOB.pdf>

Er det kommentarer eller innspill til rapporten, så send disse til jag@sjomatnorge.no. Det gjelder også hvis det er et ønske om å stå på distribusjonslisten.



Innhold

| | |
|----------------------------------|----|
| Nøkkelparametere | 1 |
| Om Månedrapporten | 2 |
| Innhold | 3 |
| Produksjonsstatus | 4 |
| Settefisk | 4 |
| Utsett | 4 |
| Beholdning laks | 5 |
| Beholdning med ørret | 6 |
| Fôrforbruk | 7 |
| Slaktet kvantum | 8 |
| Produksjonsforhold | 9 |
| Temperatur | 9 |
| Eksport | 10 |
| Eksport fra Norge | 10 |
| Laks | 10 |
| Ørret | 11 |
| Land | 12 |
| Prisutvikling | 13 |
| Pris til oppdretter - laks | 13 |
| Eksportpris laks | 14 |
| Eksportpris ørret | 14 |
| Vektutvikling | 15 |



Produksjonsstatus

Settefisk

Utsett

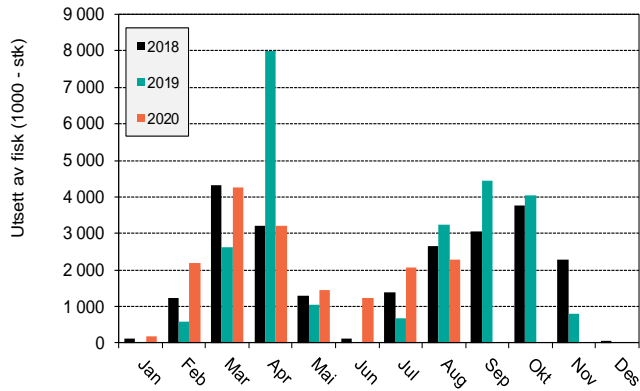

Figur 1 Utsett av ørret

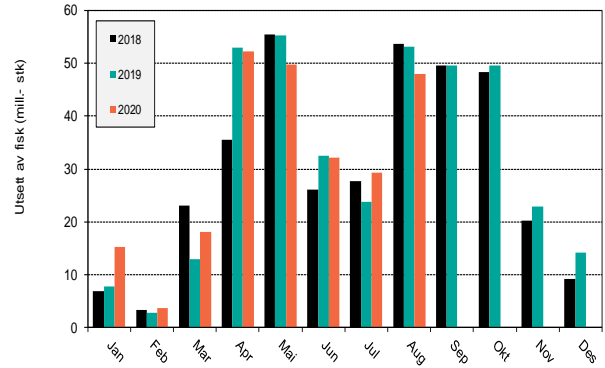

Figur 2 Utsett av laks

Tabell 1 Antall fisk utsatt. Oppgitt som millioner fisk

| | 2019 | | 2020 | | Endring | |
|--------------|------|-----------|------|-----------|---------|-----------|
| | Aug | Jan - Aug | Aug | Jan - Aug | Aug | Jan - Aug |
| Laks | 53,2 | 241,2 | 48,0 | 248,6 | -10 % | 3 % |
| Ørret | 3,2 | 16,2 | 2,3 | 16,9 | -30 % | 4 % |



Beholdning laks

Tabell 2 Beholdningsstall laks de siste to måneder

| siste dag Jul 2019 | | | | siste dag Jul 2020 | | | | Endring | | |
|-------------------------|----------------|------------|----------------|--------------------|------------|----------------|------------|-------------|------------|----------|
| Generasjon | Antall | Vekt | Biomasse | Generasjon | Antall | Vekt | Biomasse | Antall | Vekt | Biomasse |
| 017G | 4 000 | 4,8 | 21 000 | 018G | 4 000 | 4,1 | 18 000 | 0 % | -14 % | -13 % |
| 018G | 238 000 | 2,5 | 586 000 | 019G | 241 000 | 2,4 | 588 000 | 1 % | -1 % | 0 % |
| 019G | 171 600 | 0,5 | 84 000 | 020G | 194 000 | 0,5 | 103 100 | 13 % | 8 % | 22 % |
| Total beholdning | 414 000 | 1,7 | 691 000 | 440 000 | 1,6 | 709 000 | 6 % | -3 % | 3 % | |

| siste dag Aug 2019 | | | | siste dag Aug 2020 | | | | Endring | | |
|-------------------------|----------------|------------|----------------|--------------------|------------|----------------|------------|------------|------------|----------|
| Generasjon | Antall | Vekt | Biomasse | Generasjon | Antall | Vekt | Biomasse | Antall | Vekt | Biomasse |
| 017G | 2 000 | 5,3 | 11 000 | 018G | 2 000 | 4,0 | 8 000 | -5 % | -23 % | -27 % |
| 018G | 211 000 | 2,8 | 582 000 | 019G | 214 000 | 2,8 | 589 000 | 2 % | 0 % | 1 % |
| 019G | 224 900 | 0,6 | 139 000 | 020G | 240 000 | 0,7 | 164 200 | 7 % | 11 % | 18 % |
| Total beholdning | 438 000 | 1,7 | 732 000 | 456 000 | 1,7 | 761 000 | 4 % | 0 % | 4 % | |

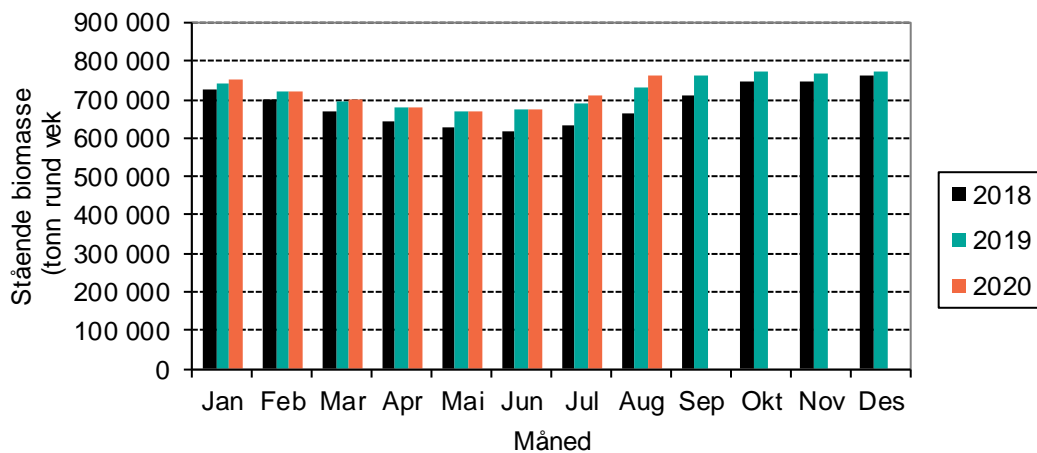

Figur 3 Stående biomasse med laks tre siste år.

Tabell 3 Antallsbalanse for laks

| Generasjon | 2017 | 2018 | Generasjon | 2018 | 2019 | Endring | 1 år i sjøen | 0 år i sjøen |
|----------------------------|--------|---------|----------------------------|--------|---------|-------------------|--------------|--------------|
| Beholdning jul 2019 | 4 000 | 238 000 | Beholdning jul 2020 | 4 000 | 241 000 | Beholdning | 0 % | 1 % |
| Døde | 0 | 2 400 | Døde | 0 | 2 700 | Døde | 66 % | 11 % |
| Rømt | 0 | 0 | Rømt | 0 | 0 | Rømt | | |
| Annet svinn | 0 | 0 | Annet svinn | 0 | 600 | Annet svinn | 9 % | 1289 % |
| Slaktet | 2 200 | 25 800 | Slaktet | 2 300 | 23 300 | Slaktet | 6 % | -10 % |
| Utkast | 0 | 300 | Utkast | 0 | 200 | Utkast | 6 % | -30 % |
| Beholdning aug 2019 | 2 000 | 211 000 | Beholdning aug 2020 | 2 000 | 214 000 | Beholdning | 0 % | 1 % |
| Slaktekvantum | 11 700 | 117 200 | Slaktekvantum | 11 500 | 105 900 | Slaktekvantum | -1 % | -10 % |
| Snittvekt | 5,41 | 4,55 | Snittvekt | 5,06 | 4,55 | Snittvekt | -6 % | 0 % |



Beholdning med ørret

Tabell 4 Beholdningstilstand ørret de siste to måneder

| siste dag Jul 2019 | | | | siste dag Jul 2020 | | | | Endring | | |
|-------------------------|---------------|------------|---------------|--------------------|------------|---------------|------------|-------------|-------------|----------|
| Generasjon | Antall | Vekt | Biomasse | Generasjon | Antall | Vekt | Biomasse | Antall | Vekt | Biomasse |
| 018G | 12 000 | 2,7 | 34 000 | 019G | 13 000 | 2,5 | 31 000 | 2 % | -9 % | -8 % |
| 019G | 12 000 | 0,9 | 11 000 | 020G | 12 000 | 0,9 | 11 300 | 4 % | 2 % | 6 % |
| Total beholdning | 24 000 | 1,9 | 45 000 | 25 000 | 1,7 | 43 000 | 2 % | -8 % | -6 % | |

| siste dag Aug 2019 | | | | siste dag Aug 2020 | | | | Endring | | |
|-------------------------|---------------|------------|---------------|--------------------|------------|---------------|-------------|-------------|--------------|----------|
| Generasjon | Antall | Vekt | Biomasse | Generasjon | Antall | Vekt | Biomasse | Antall | Vekt | Biomasse |
| 018G | 11 000 | 2,9 | 31 000 | 019G | 10 000 | 2,7 | 27 000 | -4 % | -9 % | -13 % |
| 019G | 15 000 | 1,1 | 16 000 | 020G | 14 000 | 1,1 | 14 900 | -7 % | -1 % | -7 % |
| Total beholdning | 25 000 | 1,9 | 48 000 | 24 000 | 1,7 | 42 000 | -6 % | -6 % | -12 % | |

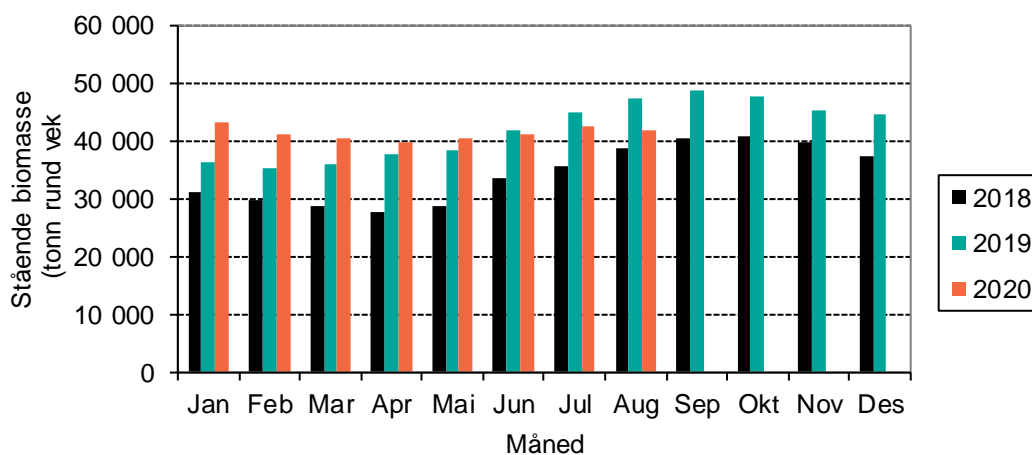

Figur 4 Stående biomasse med ørret tre siste år.

Tabell 5 Antallsbalanse for ørret

| Generasjon | 2018 | 2019 | Generasjon | 2019 | 2020 | Endring | 2 år i sjøen | 1 år i sjøen |
|----------------------------|--------|--------|----------------------------|--------|--------|-------------------|--------------|--------------|
| Beholdning jul 2019 | 12 000 | 12 000 | Beholdning jul 2020 | 13 000 | 12 000 | Beholdning | 2 % | 4 % |
| Døde | 200 | 100 | Døde | 100 | 100 | Døde | -40 % | -17 % |
| Rømt | 0 | 0 | Rømt | 0 | 0 | Rømt | 0 % | 0 % |
| Annet svinn | 0 | 0 | Annet svinn | 100 | 0 | Annet svinn | 1097 % | 895 % |
| Slaktet | 1 600 | 0 | Slaktet | 2 300 | 100 | Slaktet | 41 % | |
| Utkast | 0 | 0 | Utkast | 0 | 0 | Utkast | -19 % | |
| Beholdning aug 2019 | 11 000 | 15 000 | Beholdning aug 2020 | 10 000 | 14 000 | Beholdning | -9 % | -7 % |
| Slaktekvantum | 7 600 | 0 | Slaktekvantum | 9 000 | 200 | Slaktekvantum | 19 % | |
| Snittvekt | 4,67 | 0,00 | Snittvekt | 3,96 | 3,53 | Snittvekt | -15 % | |



Fôrforbruk

Tabell 6 Registrert fôrforbruk og omsatt fôr siste måned, samt akkumulert så langt i år. Tall oppgitt i 1 000 kg

| | Registrert forbruk | | | Omsatt |
|----------------|--------------------|--------|-----------|---------------|
| | Laks | Ørret | Totalt | Laks og ørret |
| 2019 Aug | 207 000 | 15 000 | 223 000 | 221 000 |
| 2020 Aug | 218 000 | 13 000 | 232 000 | 229 000 |
| Differanse | 5 % | -13 % | 4 % | 4 % |
| Jan - Aug 2019 | 1 048 000 | 83 000 | 1 132 000 | 1 111 000 |
| Jan - Aug 2020 | 1 080 000 | 86 000 | 1 166 000 | 1 127 000 |
| Differanse | 3 % | 4 % | 3 % | 1 % |

Registrert fôrforbruk baserer seg på tall fra Havbruksdata, mens omsetningstallene er tall fra de norske fôrproducentene på omsatt fôr til produksjon av laks og ørret i sjø.

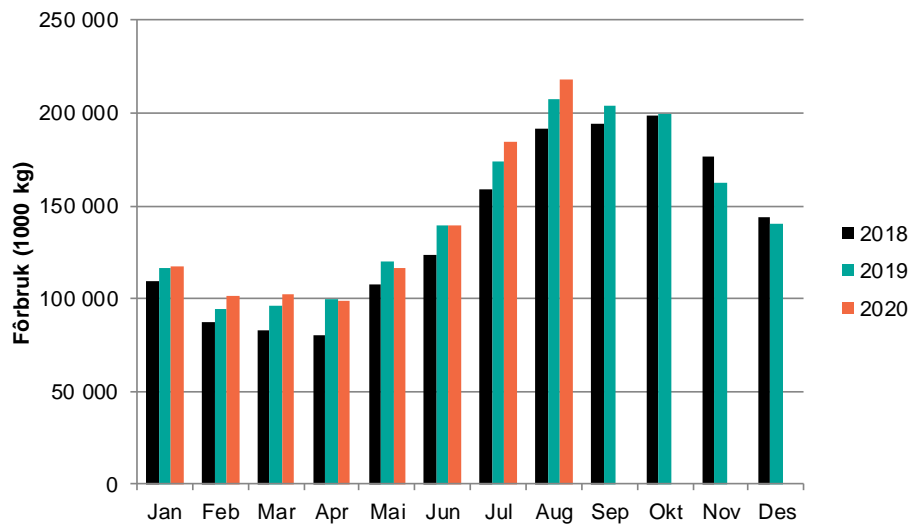

Figur 5 Registret fôrforbruk til laks (1 000 kg)

Tabell 7 Registrert omsatt fôr siste år år. Tall oppgitt i 1 000 kg.

| Måned | Settefisk ferskvann | Pellet til matfisk 2,5-7,0mm | Pellet til matfisk >8mm | Sum fôr til laksefisk | Annet fiskefôr bl.a. marint | Totalt fiskefôr salg |
|----------------------|---------------------|------------------------------|-------------------------|-----------------------|-----------------------------|----------------------|
| Januar | 4 100 25 % | 33 200 13 % | 83 600 -3 % | 120 800 2 % | 300 -10 % | 121 100 2 % |
| Februar | 3 400 4 % | 25 500 28 % | 70 400 0 % | 99 300 6 % | 300 25 % | 99 600 6 % |
| Mars | 4 200 33 % | 29 100 32 % | 81 700 14 % | 115 000 19 % | 400 21 % | 115 300 19 % |
| April | 3 600 0 % | 32 700 5 % | 76 900 -6 % | 113 200 -3 % | 400 18 % | 113 600 -3 % |
| Mai | 3 200 -15 % | 36 500 4 % | 79 200 -19 % | 119 000 -13 % | 400 -21 % | 119 300 -13 % |
| Juni | 4 100 -8 % | 45 500 5 % | 107 900 1 % | 157 500 2 % | 400 3 % | 158 000 2 % |
| Juli | 5 200 -16 % | 59 400 5 % | 136 400 -1 % | 201 000 1 % | 500 -21 % | 201 500 1 % |
| August | 5 100 -18 % | 72 400 12 % | 156 500 0 % | 234 000 3 % | 400 -1 % | 234 400 3 % |
| September | | | | | | |
| Oktober | | | | | | |
| November | | | | | | |
| Desember | | | | | | |
| Sum: | 33 000 | 334 200 | 792 600 | 1 159 800 | 3 100 | 1 162 900 |
| Endring 18/17 | -3 % | 11 % | -2 % | 1 % | -2 % | 1 % |



Slaktet kvantum

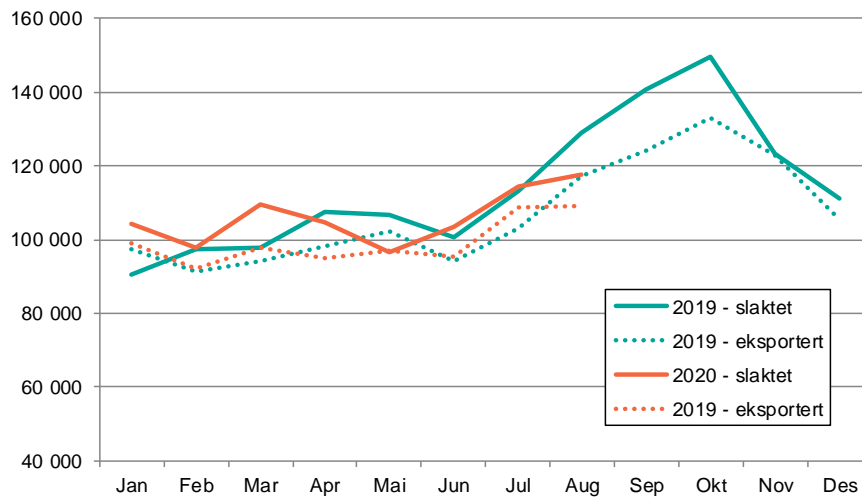

Figur 6 Slaktet og eksportert kvantum av laks (Kilde: Sjømat Norge, Sjømatrådet)

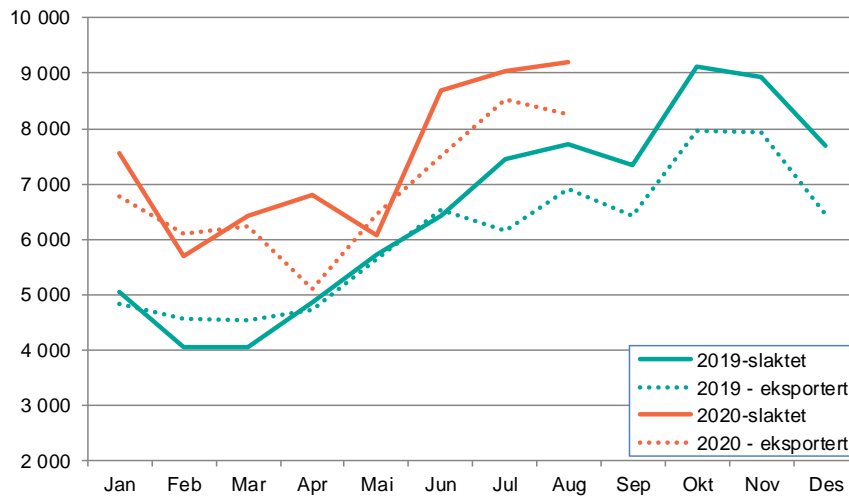

Figur 7 Slaktet og eksportert kvantum av ørret (Kilde: Sjømat Norge, Sjømatrådet)



Produksjonsforhold

Temperatur

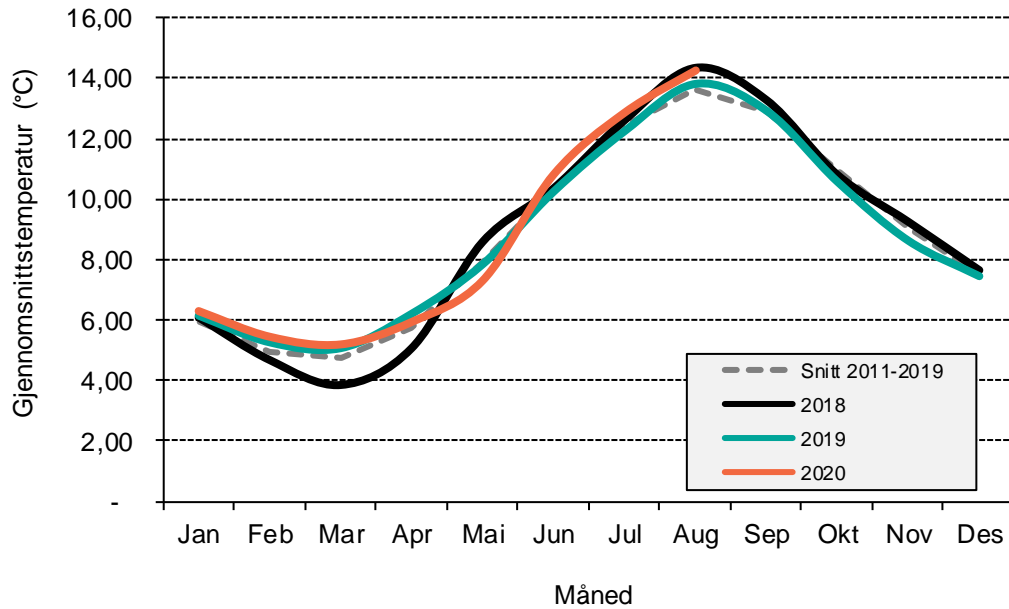

Figur 8 Gjennomsnittstemperaturen på lokalitetene

Gjennomsnittstemperaturen i august var 14,28 °C, mot et snitt i perioden 2011 - 2019 på 13,63°C

Temperatur i august

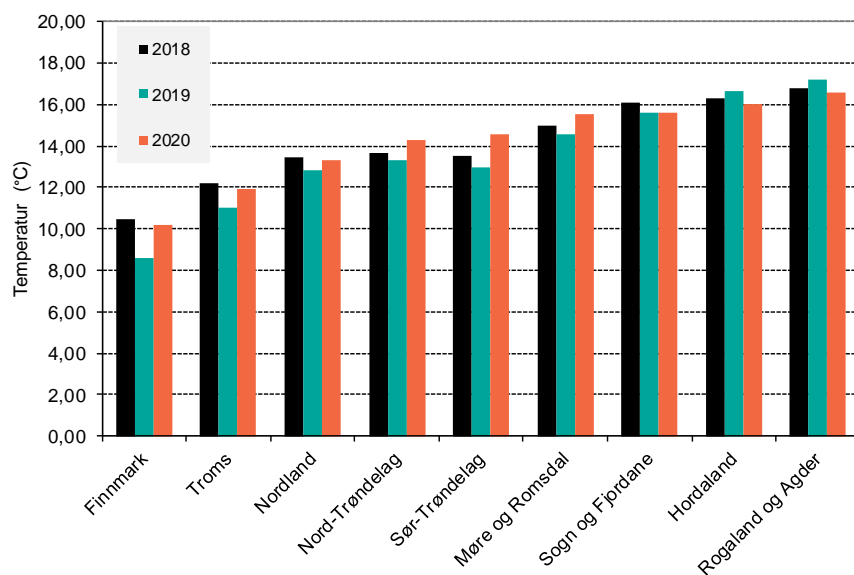

Figur 9 Gjennomsnittstemperaturen på lokaliteter i de ulike fylkene sist måned



Eksport

Eksport fra Norge

Norsk sjømateksport hadde en nedgang på 14 prosent i august. Totalt ble det eksportert sjømat for 7,3 milliarder kroner. Det er 1,2 milliarder kroner lavere enn i august i fjor. Nedgangen i eksportverdien i august skyldes en svekket etterspørsel og mindre drahjelp fra den svake norske kronekursen som vi opplevde tidligere i år.

Hittil i år er det eksportert sjømat for 68,2 milliarder kroner. Det er en økning på 781 millioner kroner, eller i overkant av 1 prosent, sammenlignet med samme periode i 2019. (Kilde Norges sjømatråd).

Laks

- Det ble eksportert 95 100 tonn laks til en verdi av 5,3 milliarder kroner i august.
- Volumet falt med 7 prosent.
- Verdien falt 764 millioner kroner, eller 13 prosent, sammenlignet med august i fjor.
- Polen, Frankrike og Danmark var de største markedene for norsk laks i august.

Eksport av laks

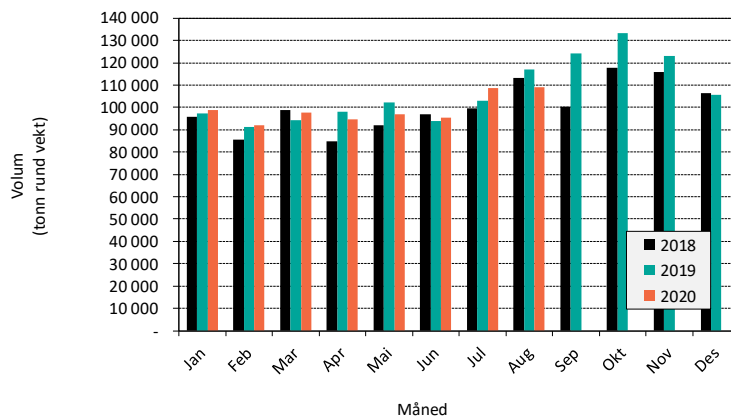

| Laks Tonn rund vekt | 2019 | | 2020 | | Endring 2018-2019 |
|------------------------|-----------------|--------------|-----------------|--------------|----------------------|
| | Januar - August | | Januar - August | | |
| EU27 | 586 042 | 73 % | 596 126 | 75 % | 2 % |
| Japan | 27 066 | 3 % | 26 179 | 3 % | -3 % |
| Kina og Hong Kong | 29 062 | 4 % | 22 043 | 3 % | -24 % |
| Øvrige Asia | 77 764 | 10 % | 75 648 | 10 % | -3 % |
| Resten | 76 847 | 10 % | 72 429 | 9 % | -6 % |
| Totalt | 797 337 | 100 % | 793 315 | 100 % | -0,5 % |
| Totalt minus EU | 211 295 | 27 % | 197 189 | 25 % | -7 % |

Kilde: SSB, Sjømatrådet

| Laks Verdi i 1.000 nok | 2019 | | 2020 | | Endring 2018-2019 |
|---------------------------|-------------------|--------------|-------------------|--------------|----------------------|
| | Januar - August | | Januar - August | | |
| EU27 | 32 465 938 | 70 % | 32 803 182 | 72 % | 1 % |
| Japan | 1 745 409 | 4 % | 1 676 728 | 4 % | -4 % |
| Kina og Hong Kong | 1 824 114 | 4 % | 1 372 271 | 3 % | -25 % |
| Øvrige Asia | 4 876 501 | 11 % | 4 807 180 | 10 % | -1 % |
| Resten | 5 242 525 | 11 % | 5 039 200 | 11 % | -4 % |
| Totalt | 46 223 315 | 100 % | 45 801 892 | 100 % | -0,9 % |

Kilde: SSB, Sjømatrådet



Ørret

- Det ble eksportert 6 900 tonn ørret til en verdi av 326 millioner kroner i august.
- Volumet økte med 22 prosent.
- Verdien økte med 5 millioner kroner, eller 2 prosent, sammenlignet med august i fjor.
- Ukraina, USA og Finland var de største markedene for norsk ørret i august.

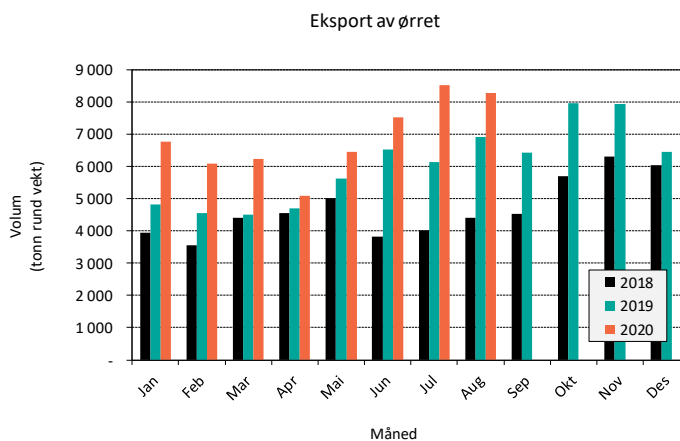

| Ørret | 2019 | | 2020 | | Endring 2018-2019 |
|-------------------|-----------------|--------------|-----------------|--------------|----------------------|
| | Januar - August | | Januar - August | | |
| Tonn rund vekt | | | | | |
| EU27 | 7 613 | 17 % | 16 710 | 30 % | 119 % |
| Japan | 3 280 | 7 % | 3 618 | 7 % | 10 % |
| Kina og Hong Kong | 855 | 2 % | 793 | 1 % | -7 % |
| Øvrige Asia | 11 936 | 27 % | 11 668 | 21 % | -2 % |
| Resten | 19 951 | 46 % | 21 906 | 40 % | 10 % |
| Totalt | 43 813 | 100 % | 54 913 | 100 % | 25 % |

Kilde: SSB, Sjømatrådet

| Ørret | 2019 | | 2020 | | Endring 2018-2019 |
|-------------------|------------------|--------------|------------------|--------------|----------------------|
| | Januar - August | | Januar - August | | |
| Verdi i 1.000 nok | | | | | |
| EU27 | 355 137 | 16 % | 682 065 | 27 % | 92 % |
| Japan | 176 623 | 8 % | 194 986 | 8 % | 10 % |
| Kina og Hong Kong | 40 852 | 2 % | 35 969 | 1 % | -12 % |
| Øvrige Asia | 618 905 | 27 % | 564 492 | 23 % | -9 % |
| Resten | 1 071 836 | 47 % | 994 947 | 40 % | -7 % |
| Totalt | 2 283 384 | 100 % | 2 496 984 | 100 % | 9 % |

Kilde: SSB, Sjømatrådet



Land

Tabell 8 Eksport fordelt på land. Kvantum angitt i 1 000 kg rundktvekt, og verdi 1 000 NOK. (Kilde: Sjømatrådet)

| Hovedmarked | land | Eksport august 2020 | | | | Eksport januar - august 2020 | | | |
|---------------------------------|------------------------------|---------------------|--------------|------------------|--------------|------------------------------|--------------|-------------------|--------------|
| | | Rund vekt | Endring % | Verdi | Endring % | Rund vekt | Endring % | Verdi | Endring % |
| EU27 | Polen | 18 137 | 7 % | 766 577 | -6 % | 123 159 | 12 % | 6 180 558 | 7 % |
| | Danmark | 10 108 | -13 % | 417 773 | -20 % | 70 386 | -1 % | 3 647 746 | -3 % |
| | Frankrike | 10 416 | 10 % | 512 626 | 7 % | 73 301 | 4 % | 4 268 414 | 7 % |
| | Nederland | 7 718 | 8 % | 368 976 | 5 % | 51 164 | 11 % | 2 899 934 | 11 % |
| | Spania | 6 991 | -7 % | 344 070 | -8 % | 52 767 | 2 % | 3 040 799 | 4 % |
| | Storbritannia | 5 585 | -2 % | 280 883 | 2 % | 45 177 | 1 % | 2 590 767 | 3 % |
| | Italia | 5 561 | 1 % | 254 992 | -5 % | 37 494 | -16 % | 2 147 026 | -16 % |
| | Tyskland | 4 545 | -3 % | 223 033 | -4 % | 31 573 | 2 % | 1 871 856 | 4 % |
| | Litauen | 4 104 | -20 % | 173 846 | -27 % | 25 226 | -12 % | 1 341 600 | -12 % |
| | Sverige | 4 073 | 0 % | 220 377 | -1 % | 29 443 | -2 % | 1 740 612 | -5 % |
| | Finland | 3 138 | -10 % | 126 042 | -12 % | 20 874 | 2 % | 1 057 240 | 0 % |
| | Portugal | 1 359 | 1 % | 64 496 | -5 % | 8 328 | 1 % | 482 149 | -1 % |
| | Belgia | 938 | -17 % | 56 659 | -12 % | 7 995 | -14 % | 513 135 | -10 % |
| | Tsjekkia | 517 | -12 % | 22 505 | -14 % | 4 497 | -2 % | 243 712 | -2 % |
| | Estland | 408 | -35 % | 15 312 | -35 % | 2 983 | -20 % | 129 548 | -20 % |
| | Irland | 412 | -20 % | 18 570 | -23 % | 3 615 | 19 % | 192 004 | 21 % |
| Latvia | 374 | -22 % | 16 546 | -27 % | 2 501 | -25 % | 136 896 | -24 % | |
| Hellas | 209 | -24 % | 10 288 | -26 % | 2 963 | 11 % | 166 089 | 9 % | |
| EU27 Totalt | | 85 025 | -2 % | 3 913 861 | -6 % | 596 126 | 2 % | 32 803 182 | 1 % |
| Japan | Japan | 3 413 | -7 % | 192 933 | -18 % | 26 179 | -3 % | 1 676 728 | -4 % |
| Japan Totalt | | 3 413 | -7 % | 192 933 | -18 % | 26 179 | -3 % | 1 676 728 | -4 % |
| Kina og Hong Kong | Kina | 928 | -64 % | 49 152 | -69 % | 12 985 | -29 % | 781 870 | -32 % |
| | Hongkong | 798 | -49 % | 48 349 | -50 % | 9 058 | -16 % | 590 402 | -13 % |
| Kina og Hong Kong Totalt | | 1 726 | -58 % | 97 501 | -62 % | 22 043 | -24 % | 1 372 271 | -25 % |
| Øvrige Asia | Sør-Korea | 2 651 | 7 % | 155 609 | -5 % | 21 764 | 8 % | 1 458 227 | 8 % |
| | Israel | 1 847 | -8 % | 100 826 | -10 % | 13 647 | 15 % | 838 073 | 16 % |
| | Thailand | 1 399 | -12 % | 70 018 | -18 % | 8 972 | -14 % | 566 845 | -10 % |
| | Taiwan | 933 | -19 % | 49 527 | -31 % | 8 656 | 2 % | 539 011 | 1 % |
| | Singapore | 640 | -24 % | 30 517 | -28 % | 5 091 | -19 % | 306 346 | -18 % |
| | Vietnam | 615 | -3 % | 38 825 | -14 % | 4 553 | -13 % | 329 736 | -12 % |
| | De Forente Arabiske Emirater | 570 | -14 % | 25 312 | -18 % | 4 712 | 1 % | 273 675 | 3 % |
| | Saudi-Arabia | 544 | 20 % | 28 586 | 17 % | 3 762 | 8 % | 234 583 | 7 % |
| | Filippinene | 93 | -52 % | 3 398 | -61 % | 1 030 | -22 % | 41 687 | -29 % |
| Øvrige Asia Totalt | | 9 757 | -10 % | 526 909 | -16 % | 75 648 | -3 % | 4 807 180 | -1 % |
| Resten | Usa | 4 994 | -16 % | 345 142 | -23 % | 42 601 | -1 % | 3 358 787 | 2 % |
| | Ukraina | 1 476 | -27 % | 55 893 | -35 % | 10 068 | -1 % | 477 513 | -6 % |
| | Hviterussland | 292 | -59 % | 10 958 | -64 % | 2 038 | -33 % | 89 568 | -43 % |
| | Tyrkia | 379 | -34 % | 16 012 | -33 % | 2 507 | -29 % | 131 001 | -27 % |
| | Kasakhstan | 422 | 7 % | 21 368 | -2 % | 2 836 | 7 % | 154 483 | -1 % |
| | Sør-Afrika | 253 | -42 % | 11 883 | -48 % | 2 042 | -26 % | 121 405 | -24 % |
| | Australia | 271 | -28 % | 18 909 | -32 % | 2 763 | -9 % | 194 745 | -13 % |
| | Canada | 219 | -17 % | 19 280 | -13 % | 1 744 | 1 % | 150 978 | 1 % |
| Resten Totalt | | 9 195 | -22 % | 544 401 | -27 % | 72 429 | -6 % | 5 039 200 | -4 % |
| Totalsum | | 109 116 | -7 % | 5 275 605 | -13 % | 793 315 | -1 % | 45 801 892 | -1 % |



Prisutvikling

Pris til oppdretter - laks

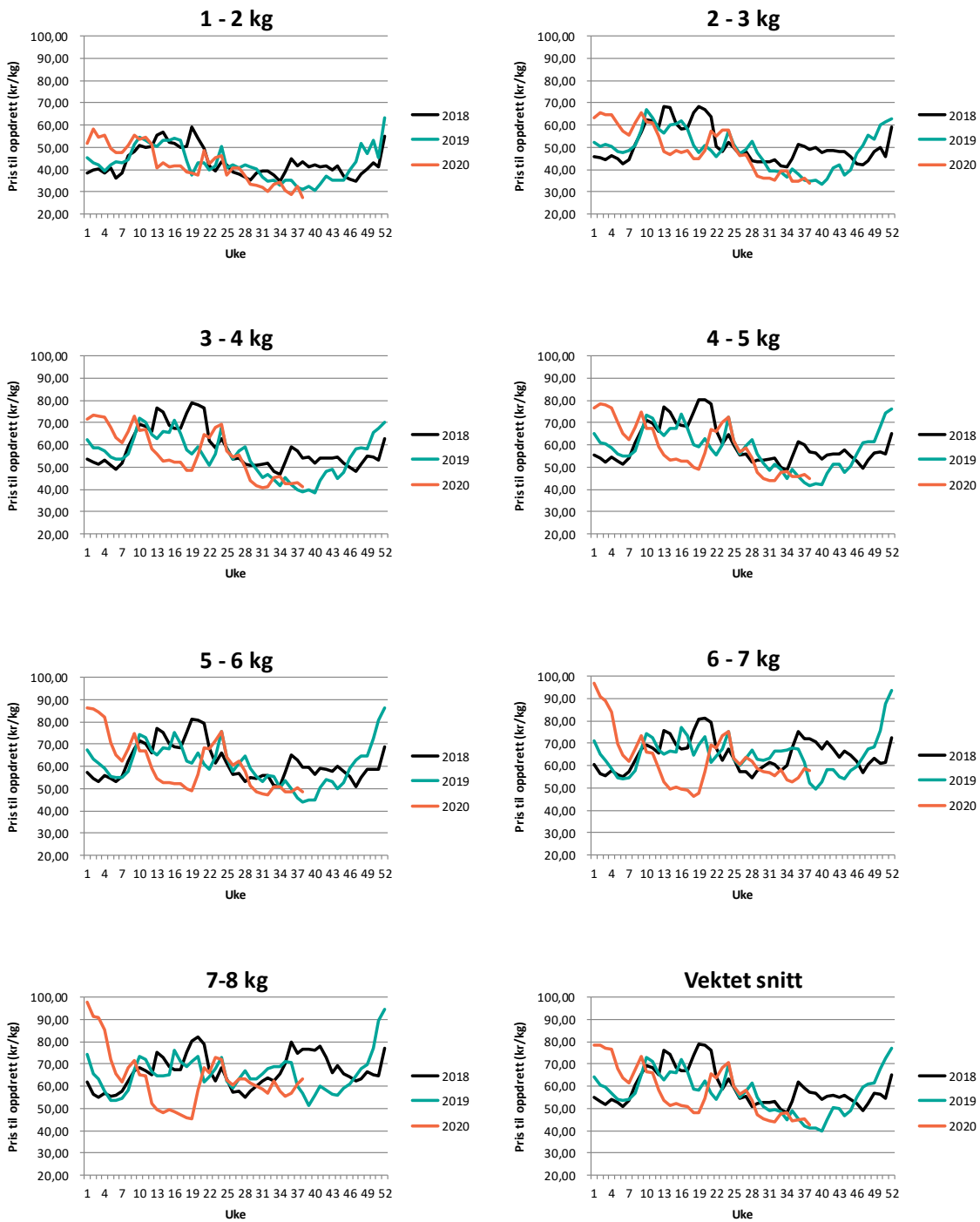

Figur 10 Figur prisutvikling til oppdretter (FCA Oslo) (Kilde: Nasdaq, Sjømat Norge)



Eksportpris laks

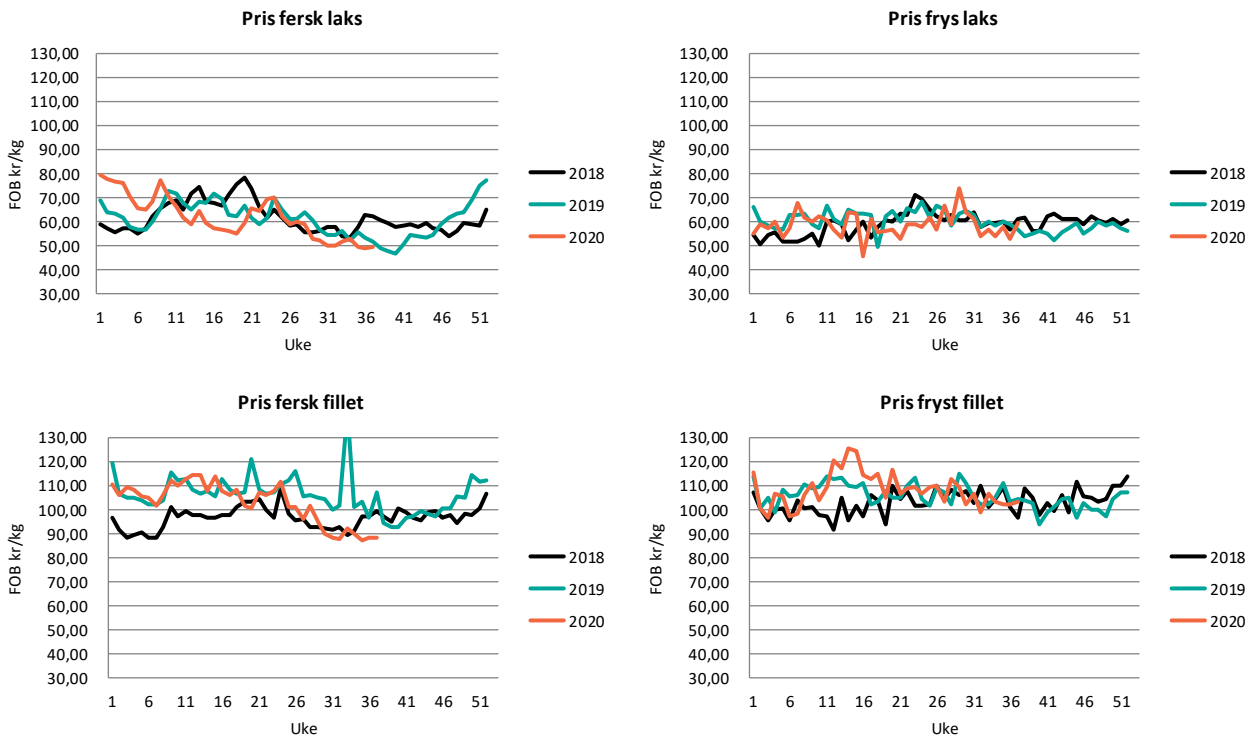

Figur 11 Eksport på ulike produkter av laks (FOB NOK) (Kilde: Sjømatrådet)

Eksportpris ørret

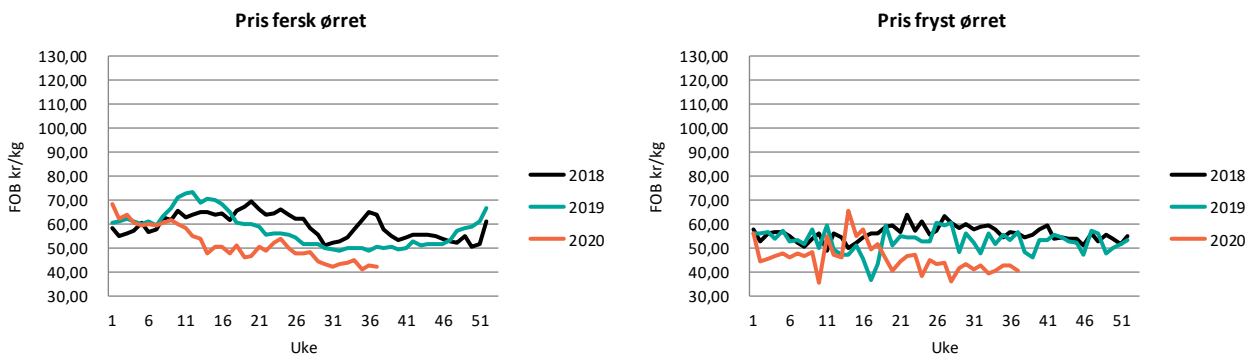

Figur 12 Eksport på ulike produkter av ørret (FOB NOK) (Kilde: Sjømatrådet)



Vektutvikling

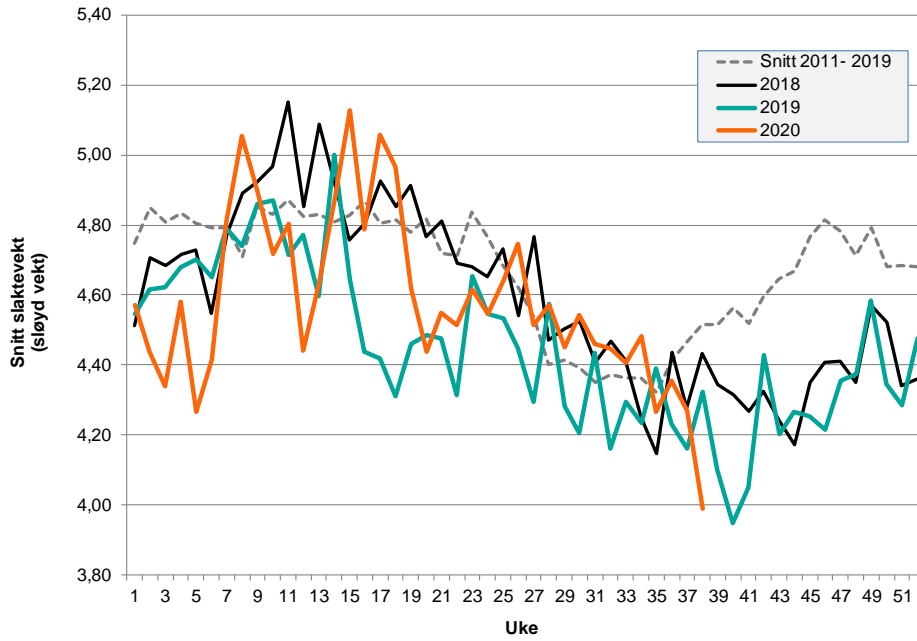

Figur 13 Slaktevekt (Sløyd vekt i kg) Kilde: SjømatNorge / Nasdaq

Slaktevekt

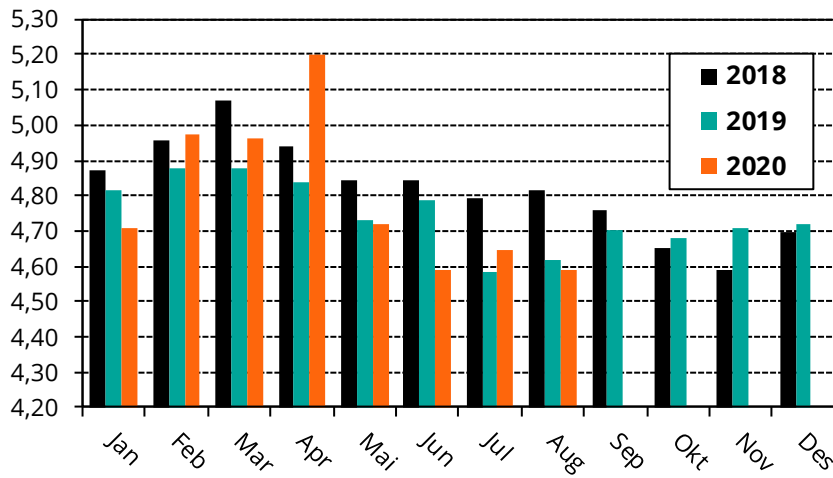

Figur 14 Slaktevekt laks (Rund vekt) Kilde: Sjømat Norge